

JEUDI



5-10 km/h

0.9

mm

T_{min} : 7°C T_{max} : 11°C

DIMANCHE



10-15 km/h

0.3

mm

T_{min} : 7°C T_{max} : 11°C

VENDREDI



5-10 km/h

0.4

mm

T_{min} : 9°C T_{max} : 11°C

LUNDI



Rafales jusqu'à
50 km/h

0.3

mm

T_{min} : 7°C T_{max} : 12°C

SAMEDI



5-10 km/h

2.5

mm

T_{min} : 8°C T_{max} : 12°C

MARDI



Rafales jusqu'à
55 km/h

0.6

mm

T_{min} : 11°C T_{max} : 11°C

La fin de la semaine sera plutôt mitigée, avec un ciel souvent couvert. Quelques précipitations sont possibles mais restent encore à confirmer. Le début de la semaine prochaine sera plus ensoleillé.

Les températures restent plutôt au-dessus des normales de saison et sont marquées par une très faible amplitude entre le matin et l'après-midi. Le thermomètre oscillera entre 7 et 12°C.

Le vent restera de secteur sud jusqu'au début de la semaine prochaine. Les rafales ne dépasseront pas les 15 km/h de moyenne jusqu'à la fin de la semaine, puis se renforcera en début de semaine prochaine.

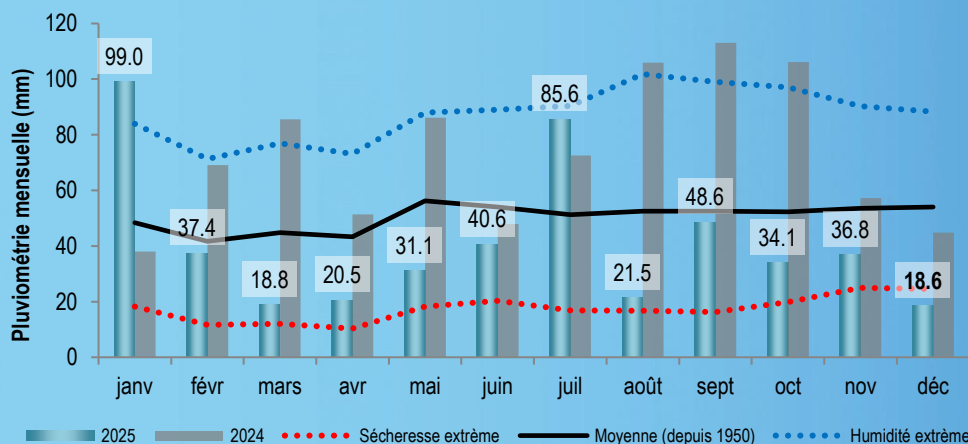

Les premiers jours du mois de décembre ont enregistré un cumul pluviométrique d'environ 18 mm.

Aucun événement pluvieux d'envergure n'est prévu dans les jours à venir. Le dernier mois de l'année est pour le moment plus sec que la moyenne.

Valeur au
07/12/2025
115.41 mNGF
- 3 cm

NAPPE DE BEAUCE

Niveau de recharge de la nappe

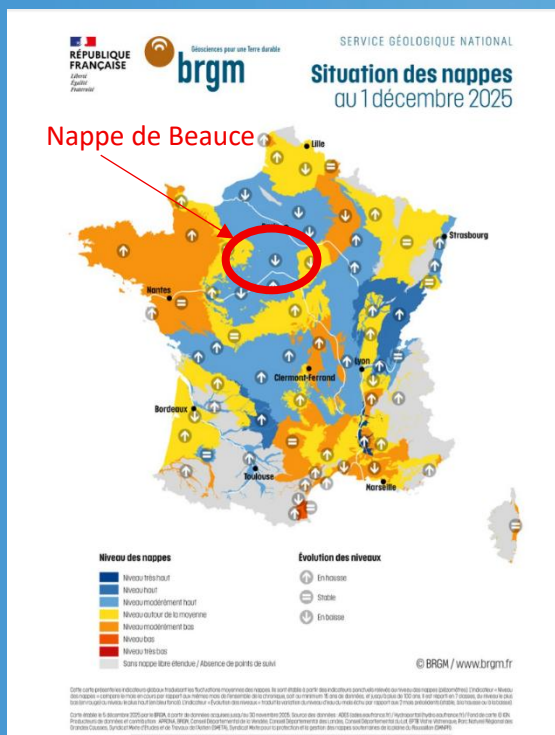
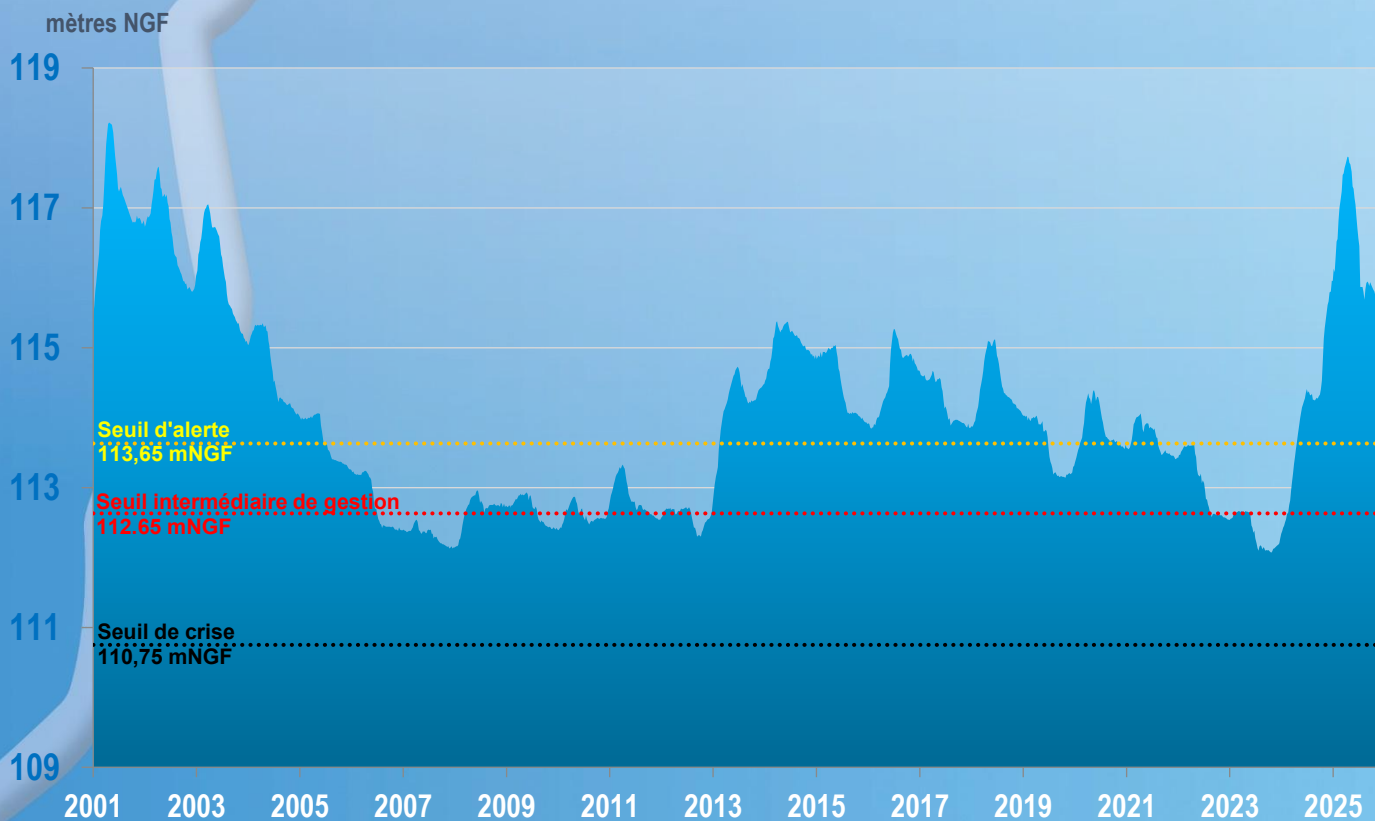

À l'approche de la fin de l'année 2025, la nappe de Beauce n'a pas encore entamé sa recharge hivernale. L'indice enregistre une faible diminution de trois centimètres par rapport à la semaine précédente.

Au niveau national les nappes conservent un niveau de remplissage normal à haute pour la saison.

Valeur au
10/12/2025
10.0 m³/s



Débits moyens journaliers observés à Ormoy

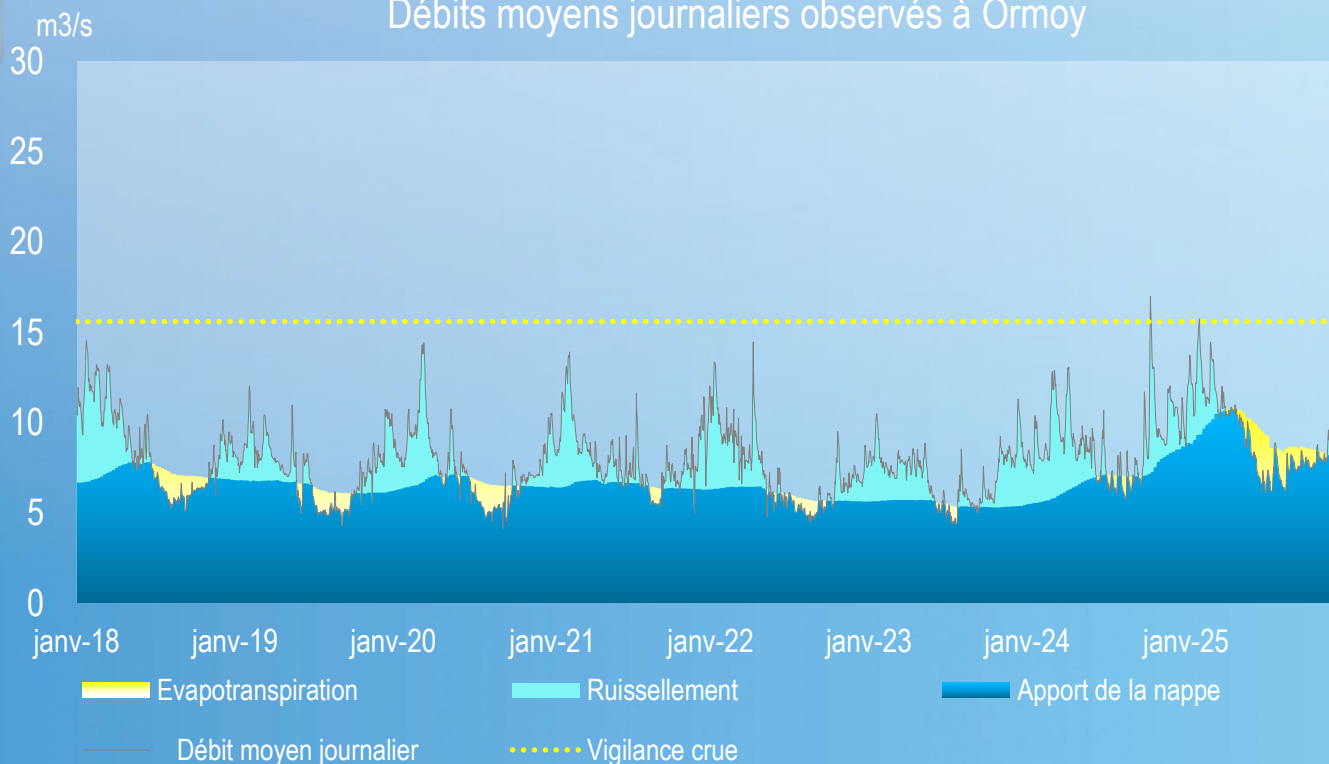

Prévisions de la semaine

| | Mercredi | Jeudi | Vendredi | Samedi | Dimanche | Lundi | Mardi |
|---|----------|-------|----------|--------|----------|-------|-------|
| Débit prévu à Ormoy (m ³ /s) | 9.9 | 10.1 | 10.0 | 10.1 | 10.3 | 10.3 | 10.2 |
| CRUE/ETIAGE | | | | | | | |

A la suite des précipitations de la semaine dernière, une hausse du débit de l'Essonne a été observée, en particulier sur le secteur médian et aval. La situation s'est stabilisée et l'Essonne est entrée dans son régime de hautes eaux hivernales.

Sur les différentes stations du territoire, on observe les tendances suivantes par rapport à la semaine passée :

- Boulancourt : dernier relevé le 10/12 à 13h avec un débit à 1.98 m³/s, stable,
- Guigneville-sur-Essonne : dernier relevé le 10/12 à 13h avec un débit à 4.61 m³/s, en diminution,
- Ballancourt-sur-Essonne : dernier relevé le 10/12 à 13h40 avec un débit à 9.83 m³/s, stable.

LA SEINE

Valeur au
10/12/2025
426 m³/s

Débit moyen journalier de la Seine à Saint-Fargeau-Ponthierry
(Source : Vigicrues)



Le débit de la Seine a de nouveau augmenté depuis la semaine passée. Il dépasse à présent les 400 m³/s. Tout comme l'Essonne, la Seine entre dans sa période de hautes eaux.

Les prévisions sont visibles sur le site de Vigicrue : <https://www.vigicrues.gouv.fr/niv2-bassin.php?CdEntViqiCru=7>

REPLISSAGE DES GRANDS LACS RESERVOIRS

Lac de la Marne

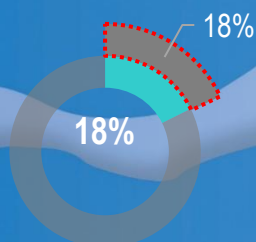

Lacs de l'Aube

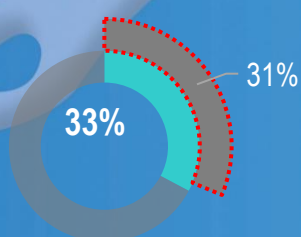

Lac de Seine

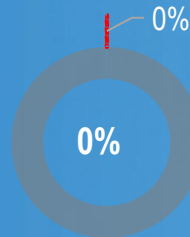

Lac de l'Yonne

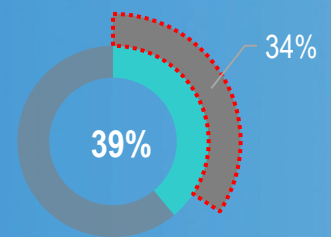

Remplissage théorique

Cette semaine encore la situation sur les lacs réservoirs est restée stable, à l'exception du lac de l'Yonne dont le taux de remplissage actuel est légèrement supérieur à la normale.

